

PSOE y PCE, pactos municipales que garantizan una progresiva mejor calidad de vida

■ 1.º de Mayo

Página 3

■ 3.er Aniversario de los Ayuntamientos Democráticos

Páginas 3, 6 y 7

■ Conferencias Extraordinarias del PCE de Getafe y Madrid

Página 5

■ Informan los concejales de Deporte y Cultura

Página 8

■ Convenios Colectivos

Página 4

■ Getafe, en lucha

Página 10

LOS SALONES DE GETAFE

DIANA

CAFETERIA • BAR • RESTAURANTE

- BODAS
- BAUTIZOS
- COMUNIONES
- BANQUETES

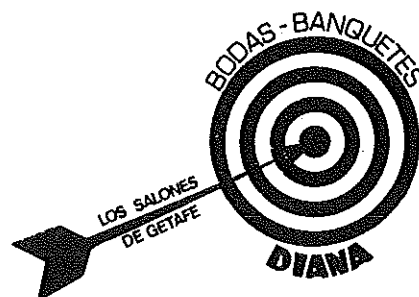

Extremadura, 25-27-29
Teléf. 696 94 52

General Palacios, 10

GETAFE

AÑO II

MAYO, 1982

N.º 18

Edita: Comité Local de Getafe - PCE

Domicilio: Calle Villaverde, número 32

Teléfono 695 70 42

Depósito Legal: M. 8513-1980

Fotocompone e imprime:

OFFISER - Avda. de España, 4 - GETAFE

DISTRIBUCION GRATUITA

para avanzar en la democracia
y detener la derechización

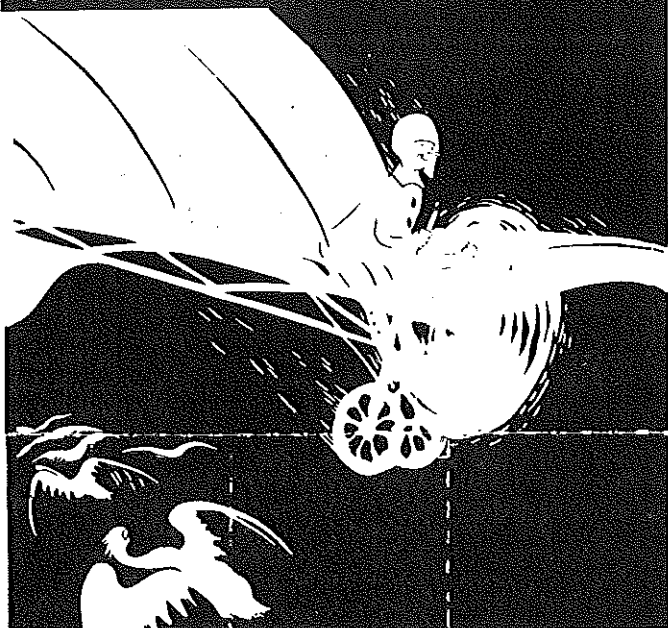

Fiesta del PCE-82 en la Casa de Campo

La fiesta tan querida por todos que montamos los Peceros en la Casa de Campo, este año la hemos tenido que adelantar dos meses, quedando citados los días 16, 17 y 18 de julio. Muchos os preguntaréis el porqué de esta fecha, y desde aquí os decimos que no nos han dejado opción para elegir y, por tanto, hemos sido obligados a celebrarlo en estos días, que eran los únicos disponibles para utilizar las instalaciones del Ferial de la Casa de Campo. De todas formas, pensamos que este año la asistencia va a ser mucho mayor, por la cosa del buen tiempo y los Mundiales de Fútbol, así es que irós preparando para la movida, y si no tenéis aún los bonos, pedirlos en nuestro local o a cualquier militante que conozcáis.

Con un bono que vale 250 pesetas, aparte de poder entrar los tres días de la fiesta, se puede ganar uno de los siguientes premios:

- 1.º Un piso de 3.000.000 de pesetas.
- Del 2.º al 4.º. Tres automóviles.
- Del 5.º al 8.º. Cuatro Vídeos.
- Del 9.º al 12.º. 4 viajes a Bulgaria para dos personas.
- Del 13 al 20. 8 bicicletas.

Cuando
precise
de algún
impreso

- **DISEÑO GRAFICO**
Creaciones publicitarias
- **FOTOCOMPOSICION**
Composición de textos
Maquetación y montaje
de originales
- **LABORATORIO**
Ampliación, reducción y
tramado de fotografías
Fotolitos finales
- **IMPRENTA**
Impresión por offset
Revistas, folletos,
memorias, catálogos
e impresos en general

Offiser

Avda. de España, 4 - Teléf. 696 05 75 - GETAFE (Madrid)

Fiestas de Getafe

Un años más se nos avecinan las fiestas del pueblo, y nuestro objetivo principal es conseguir que todos nuestros amigos, que son muchos, junto a nosotros, olvidemos un poquito los problemas cotidianos y nos sumemos decididamente a la fiesta y la charanga.

Nuestra caseta estará situada en el mismo lugar que en años anteriores, C/. Ramón y Cajal, donde aparte de bailar con las orquestas desde piezas tradicionales hasta el último «chau chau» discotequero, se consumirán chorizos y pinchos morunos a punta de pala, y ni se sabe de licor.

Os informamos también que haremos temblar al jurado calificador de las carrozas, por la que pensamos montar los peceros, que bien seguro causará entusiasmo y estragos para el resto de los participantes.

Puntos de venta de Mundo Obrero Semanal en Getafe

QUIOSCOS:

- C/. Sierra (junto al Colegio La Magdalena).
- C/. Madrid - número 111.
- C/. Madrid - número 33.
- C/. Ramón y Cajal - número 21.
- C/. Alameda - número 30.
- C/. Magdalena - número 28.
- C/. Perales - número 2.
- Avenida de España (junto a Plaza Cataluña).
- C/. Badajoz (junto Plaza de las Provincias).
- Peña PCÉros - C/. Extremadura, 39 (Bar Varela).
- Local PCE - C/. Villaverde, 32.
- Librería «La Veloz» - C/. Madrid.
- Papelería Leyma (junto Mercado Margaritas).
- Parque de San Isidro.
- Plaza de la Guardia Civil.

MUNDO OBRERO
La revista del Trabajador

SANEAMIENTOS **rugar**
TODO EN BAÑOS Y COCINA

Venta e instalaciones



C/. San José de Calasanz, 17
Teléfono 681 23 14
GETAFE

editorial

1.º DE MAYO

Esta fiesta obrera del 1.º de Mayo nos debe de servir más que nada para que reflexionemos y hagamos balance sobre lo que ya hemos conseguido y lo que nos queda por conseguir. Para ello, como principio, tendríamos que definir los problemas fundamentales de la clase trabajadora hoy, y que para nosotros se resumirían en dos palabras: trabajo y libertad.

En el trabajo entrarían todos los problemas de la crisis económica, cómo la clase trabajadora va a salir de ella y la lucha contra el paro. En el tema de la libertad se encontrarían la lucha contra el golpismo, y, por lo tanto, la defensa de la democracia, contra el terrorismo, por el desarrollo progresista de las autonomías, la libertad de expresión y todo lo que constituya el marco de libertades en un régimen democrático.

El partido que defienda más, que luche más y conecte mejor con estas dos aspiraciones del pueblo, será el partido que tendrá más espacio político en nuestra sociedad.

Por lo tanto, este 1.º de Mayo nos tiene que servir, fundamentalmente, para luchar enérgicamente contra los expedientes de crisis y el paro, contra el golpismo y el terrorismo.

1.er ANIVERSARIO DE LOS AYUNTAMIENTOS DEMOCRATICOS

Todos estamos conociendo el corrimiento hacia la derecha de la política general de este país. Nos parece que como hitos significativos de este corrimiento se pueden señalar el golpe del 23 de febrero, la Constitución del Gobierno de Calvo-Sotelo, que es un paso importantísimo hacia la formación de la gran derecha en España; el acuerdo de entrada en la OTAN, negándose a someter este tema a referéndum popular; las elecciones gallegas, que han sido un impulso a la política de gran derecha, y detrás de todo eso, la actividad de la CEOE, su irrupción en la política, comprometiéndose con sus millones para impedir una imposible victoria de Izquierda y tratar de garantizar las posiciones de la derecha. Asimismo, vamos a presenciar próximamente nuevos intentos de debilitar a la izquierda desacreditando la gestión del PSOE y PCE en los Ayuntamientos. Por lo tanto, hoy el pueblo tiene que responder ineludiblemente a esta ofensiva defendiendo los pactos municipales de la izquierda, esforzándonos todos para que la derecha tenga las menores posibilidades de destrozar lo que es una gestión municipal, que en su conjunto es altamente positiva.

Tenemos que defender estos acuerdos de la izquierda porque en nuestra concepción no son sólo el producto de un movimiento táctico, sino la consecuencia de toda una visión estratégica que considera que en España la unidad de la izquierda es el factor decisivo para lograr una política progresista y para impedir que se instale un Gobierno de la derecha por un largo periodo de tiempo histórico.

T. U. M.

CONSUMIDOR:

El futuro de tus intereses está en la Cooperativa de Consumidores

LA SOCIEDAD COOPERATIVA T. U. M.
tiene ya 2.300 socios y TRES años de experiencia.

Para información, estamos en
Calle Sánchez Morate, 2
de 9 a 14 horas, de lunes a jueves.
Teléfono 695 52 79

T. U. M. Sociedad Cooperativa de Consumo

Argumentos

LA REVISTA DE IZQUIERDAS
PARA TODA LA IZQUIERDA

Lee, estudia; infórmate...

NEGOCIACION CONVENIOS COLECTIVOS 1982

Los datos que ahora aportamos son una primera valoración en términos globales de lo que ya puede considerarse el resultado de la negociación colectiva.

En contra de aquellos que aseguraban que los convenios, en su negociación, terminaban con la firma del ANE, éstos se han dado en medio de grandes luchas, posibilitadas en su mayor parte por la unidad de acción que se ha dado entre Comisiones Obreras y Unión General de Trabajadores en la mayoría de las ramas, en defensa del ANE. Asimismo, la postura mantenida por la patronal, ha dado la razón a quienes mantenían que el ANE era un elemento de lucha, y que lo que en él se recogía no iba a ser fácil de conseguir.

La unidad de las dos grandes centrales sindicales ha sido el hilo conductor que ha posibilitado el poder hacer frente a la posición patronal, que no ha querido saber nada, referente a reducción de jornada, jubilación anticipada y otros aspectos encaminados a la creación de empleo, como lo demuestra el que de los 19.000 puestos de trabajo creados en los convenios, sólo 800 pertenecen a la industria privada.

A la hora de redactar este informe, se han firmado 25 convenios en las provinciales en Madrid, que afectan a unos 360.000 trabajadores, y 15 de ámbito nacional, que afectan a 1.131.000 trabajadores. Asimismo, un buen número de convenios de empresa, que hace que el número de trabajadores con convenio en estos momentos ande por los 2.500.000

En general, las 1.880 horas se han recogido en la mayoría de los convenios provinciales. No obstante, hay que señalar que es en las distintas ramas del comercio donde sigue manteniéndose jornadas superiores a las 1.880 horas.

La media salarial del conjunto de los convenios firmados hasta ahora es de 10,54 puntos de incremento. En 12 de los mismos se han incluido cláusulas de descuelgue y la jubilación anticipada, según recoge el ANE, en 28 convenios.

Hay que señalar, como reflejo de las grandes luchas mantenidas, la de Textil y Confección, con dos días de huelga, en los que participó el 30 por 100 de los trabajadores. La de Madera y Corcho, con 10 días de huelga, y la participación del 90 por 100 de los trabajadores. La de la Construcción, con 10 días, y una participación del 80 por 100. Derivados de Cemento, con 3 días. Artes Gráficas, con 3, y el Metal, con 6, y la desconvocatoria de otros días como consecuencia de las diferencias mantenidas por la Unión

General de Trabajadores y su posterior descuelgue a través de la firma del convenio en solitario con la Patronal, afectando la absorción del tiempo de bocadillo a cambio de la reducción de jornada.

CONVENIOS INTERPROVINCIALES FIRMADOS EN GETAFE

C.A.S.A.: Incremento masa salarial, 11 %; revisión según ANE, 625 nuevos puestos de trabajo, 18 horas de reducción, jubilación a los 64 años.

URALITA: Incremento, 10,1 % en tablas; 9 % en masa salarial; jornada, 1.800 horas año, 1776 reales, jubilación, 60 voluntario, 65 obligatorio.

ERICSSON: Firma convenio para 2 años; 12 % incremento en 1982, 85 % de lo que marca el I.P.C. en 1983, 6 % de incremento de la plantilla, jubilación a los 64 años, según ANE, media paga extraordinaria personal eventual, 15.000 horas estructurales, jornada año 1982, 1.792 empleados y 1.840 obreros; año 1983, 1.792 empleados y 1.832 obreros.

A.S.D.: Incremento, 10,5; jornada, 1.880 horas y contratos de 190 días.

JOHN DEERE: Incremento, 8 %.

GALVANIZACIONES MADRILEÑAS: Incremento, 11 %; jornada, 1.880 horas.

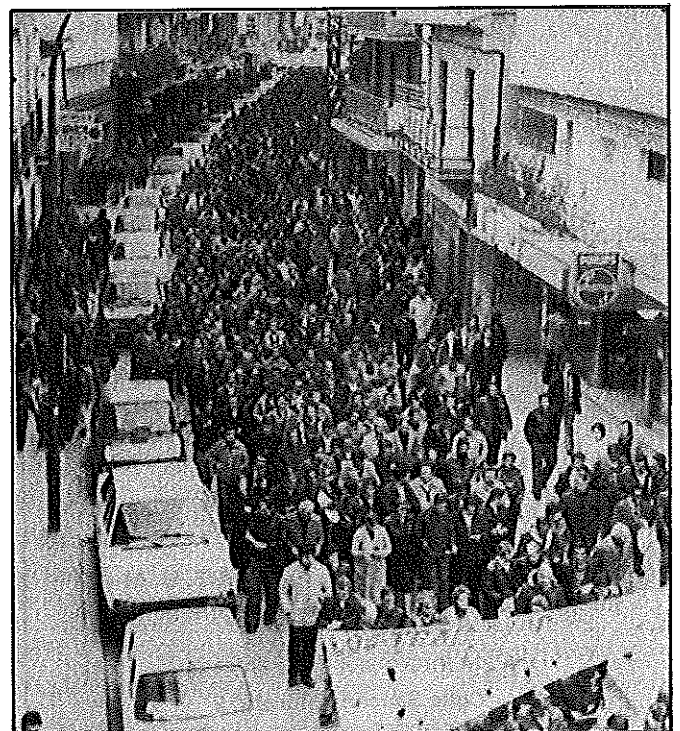

Los trabajadores de C.A.S.A. se manifestaron por la creación de puestos de trabajo, reducción de jornada y control por el Comité de Empresa de la admisión de personal.

Conferencia Extraordinaria del PCE de Getafe

Después de recuperada la crisis ya atravesada tiempo atrás, que a nivel local supuso la dimisión de sus concejales y de la mayoría de los miembros del Comité Local, la Organización de Getafe, una vez superado estos problemas y habiendo normalizado la vida regular del Partido, así como su actividad política, el actual Comité Local ha convocado para los días 8 y 9 de mayo una Conferencia Extraordinaria, enmarcada en el proceso de discusión que los comunistas iniciaron con la convocatoria para los días 28, 29 y 30 de mayo, que se celebrará la Conferencia Provincial de Organización del Partido Comunista de España de Madrid.

Desde estas páginas saludamos la Conferencia, y deseamos los mayores éxitos.

ANUNCIESE EN
calle madrid

Calle Villaverde, 32 - Teléf. 695 70 42
GETAFE

Conferencia de Organización de Madrid del PCE

A finales de mayo tendrá lugar la Conferencia de Organización de Madrid del PCE.

Su objetivo fundamental es analizar el trabajo de las agrupaciones comunistas, resolver la corrección de aquellas deficiencias de nuestro trabajo que han imposibilitado una mayor penetración entre los trabajadores y los ciudadanos. En definitiva, nos proponemos, superando la difícil situación atravesada en los últimos meses, orientar nuestra actividad en todas las agrupaciones y organizaciones, para la elaboración de programas de acción política en cada pueblo, en cada barrio, en cada empresa, que recojan los problemas de trabajadores y ciudadanos, ofreciéndoles vías de solución.

Se trata de hacer cada agrupación y del conjunto de nuestro Partido en la provincia un instrumento útil para trabajadores y ciudadanos, centros dinámicos de acción política, social y cultural que contribuyan a consolidar las libertades democráticas, a fortalecer las alternativas de la izquierda y abrir las perspectivas de un gobierno y una política de progreso.

Nos proponemos poner a punto la organización para desarrollar más ampliamente nuestra política y para ampliar sustancialmente la influencia del PCE en el tejido social, garantía de la firmeza de la izquierda frente a la ofensiva de la gran derecha de este país.

PARTICIPA EN LA CONSTRUCCION DE TU PROPIA VIVIENDA

Urbanización «SAN JORGE»
en El Bercial (Getafe)

DATOS INFORMATIVOS

- 133 viviendas en 7 bloques de 4 alturas.
- Pisos de 3 y 4 dormitorios.
- Obras comenzadas desde el 1 de diciembre de 1980.
- Plazo de entrega: 18 meses.
- Préstamo concedido en el Banco Hipotecario de España al 11 por 100 de interés.
- Exenciones generales en un 90 por 100 (escrituras, plusvalía, etc.).

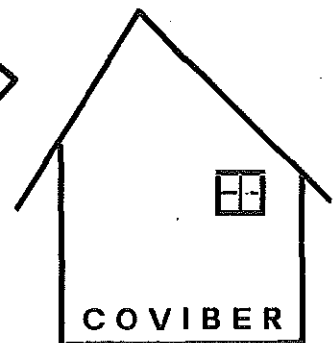

**Cooperativa
de Viviendas
Bercial**

10 ULTIMAS VIVIENDAS

Información en:

Getafe - Avda. Buenos Aires, 10 - El Bercial
Martes, miércoles y jueves, de 5,30 a 7,30 de la tarde.

En la conmemoración de este tercer año de los Ayuntamientos Democráticos, el PCE queremos en esta pequeña información tratar de definir los rasgos más importantes de la gestión municipal en este tiempo.

Se ha comentado ya en anteriores publicaciones y charlas cómo nos encontramos el Ayuntamiento al entrar en el 79, y cuando decimos Ayuntamiento no relacionamos éste con el funcionariado que ha estado y está para realizar el trabajo que se les encomiende, nos referimos al papel que han jugado las anteriores corporaciones ante la especulación, el fraude y la corrupción urbanística de este pueblo, que es el mal mayor y más difícil de darle solución que nos hemos encontrado.

Nuestro primer objetivo fue el tratar de ordenar el estado actual del pueblo y desarrollar el próximo crecimiento urbano, para lo cual, se ha redactado el P.E.R.I. (Plan Especial de Reforma Interior), que está actualmente pendiente de la aprobación definitiva por COPLACO. Este plan, que venía mandado su realización por el P.G.O.U. de Getafe, tiene el objetivo fundamental frenar el crecimiento anárquico del pueblo, marcando para el mismo una serie de normas y ordenanzas que regulan todo el casco urbano de Getafe, en cuanto a edificación, altura, volumen y fondo. Determina las zonas de equipamiento y el procedimiento de transferencias urbanísticas para conseguir dicho suelo, patrimonio artístico e histórico, peatonalizaciones, etc. Todo esto no tiene una inmediata ejecución, ya que estamos hablando de la ordenación de un pueblo, con todo lo que tenemos hecho y gran parte mal, pero sienta las bases para que todo aquello que se haga o modifique se tenga que acoger a los criterios señalados en el PERI.

En cuanto al resto del suelo del término municipal de Getafe recogido su tratamiento en el P.G.O.U., se está procediendo a las modificaciones del mismo para que con igual criterio que el PERI se pueda recuperar el casco de Getafe para un uso más humano y racional, lo mismo en el resto del término municipal, en cuanto a polígonos a desarrollar. Con el Sector Tres para cooperativas, otro para industrias, suelo rústico, etc., una vez definidos los principios básicos y normas que configuren nuestro municipio, el

Terceer Aniversario Ayuntamientos Democ

Ayuntamiento nos hemos puesto a desarrollar. Está ahora en manos de las constructoras e inmobiliarias el que se decidan a construir, ya que el argumento que muchos de ellos plantean de que no se puede construir en Getafe no es cierto, se puede, pero acogiéndose a lo que determina el PERI, y eso quizás no les sea tan rentable como en años atrás, y, por lo tanto, no les interesa.

En lo que corresponde a la configuración de la vía pública, hemos acometido en estos tres años gran parte de obras y trabajos, las primeras ante la necesidad que tenían, tanto por su estado como por su uso. Se acometieron de una forma individualizada por barrios, tales como avenida Juan de la Cierva, avenida de las Fuerzas Armadas, avenida de los Angeles, avenida de Vascongadas, calle Isaac Peral, calle Muelle, calle La Artiga, prolongación Reyes Católicos, calle Aragón, calle Madrid, plaza Gálvez, plaza Escuelas Pías, plaza Canto Redondo, plaza Pinto, etc.

Durante la realización de estas primeras obras se ha procedido a poner en marcha el criterio anteriormente señalado sobre el trabajar con ordenaciones enteras de barrios para así poder racionalizar el uso tanto de tráfico, aparcamiento, peatonal, verde, etc. En este mismo sentido, se hizo el primer proyecto para el barrio de Fátima, donde se está realizando la remodelación entera del mismo, con un presupuesto de 140 millones de pesetas, y el barrio de Las Margaritas, con un presupuesto de 120 millones. Este, además, lo realiza el Ayuntamiento con personal del paro de Getafe.

Se está procediendo al estudio de ordenación del casco antiguo de Juan de la Cierva, para darle solución igual que los dos anteriores.

Otro aspecto fundamental ha sido la municipalización del servicio de mantenimiento de edificios y dependencias municipales (colegios, centros deportivos, culturales, etc.), y el inicio con las primeras cuadrillas de municipalización del servicio de la red viaria y alcantarillado, que am-

bos estaban antes re-
particulares, externas

En el terreno cultural
mado ha sido no la de
dilocuentes, que qued
y se recuerdan unos d
da detrás. Nuestra in
unas bases y raíces cu
tintos temas, creó
monitores de teatro
tenemos 14 grupos to
mos creado, asimismo
de fotografía, ballet,
historia, sociología, e
de formar a nuestros
sirvan para transmitir
o sea, que la tesitura
enseñar a los primeros
señar a otros. Se han
sinfin de actos, ciclo
menes y exposiciones
gran necesidad de q
características dispon
tros culturales donde
pia capacidad. El
Juan de la Cierva,
convertir en un corte
gua fábrica de harina
tural de Getafe.

En el deporte, se
de escuelas de todo
cesto, fútbol-sala, etc
ses de educación fís
les, iniciativa exclus
pasividad absoluta e
terio de Educación.
mento de llevar un
popular, y no hacia
simple observación.
gran respuesta ciu
cho y se están reali
como son: la adecua
de Deportes, instala
Margaritas y Juan c
iluminación y adecua
Polideportivo Giner
del Polideportivo S
este año de tres pisc

En la salud, la cue
el punto de vista
mediante campañas
diferentes aspectos
dades. Se ha atend
ficientes o nulos de

ELECCIONES ANDALUZAS

PARA INFORMACION SOBRE EL VOTO POR CORREO
PARA LAS PROXIMAS ELECCIONES ANDALUZAS,
CONSULTA A «MUNDO OBRERO», DIA 29 DE ABRIL,
O EN EL LOCAL DEL P C E, C/. VILLAVERDE, 32

áticos

ndose por contratas
untamiento.

a política que ha pri-
er espectáculos gran-
nitos en el momento

pero que no dejan na-
ión ha sido el crear

les en Getafe en dis-
primero escuelas de

onsecuentemente, ya
es en el pueblo; he-

scuelas de monitores
plásticas, cursos de

on la intención clara
adanos que, a su vez,

enseñanza a otros;
sólo es exclusiva de

o de enseñarles a en-
arrollado también un

ras de teatro, certá-
estos actos, dada la

o pueblo de nuestras
e los suficientes cen-

o desarrollar su pro-
o Cívico-Cultural en

aritas, Alhóndiga, y
do de tiempo la anti-

tro gran Centro Cul-

reado gran cantidad

: balonmano, balon-

stán impartiendo cla-

los colegios naciona-

ante nuestra, ante la

materia por el Minis-

s tratado en todo mo-

tica de participación

orte espectáculo o de

ta materia, y ante la

existente, se han he-

grandes inversiones,

del Centro Municipal

por lo tanto, un centro de planificación familiar, donde se recogen la preparación al parto, drogas, alcohol, etc. Se está tramitando también una Casa de Socorro o Centro Municipal de Urgencias asimismo, un nuevo Ambulatorio en el barrio de La Alhóndiga, además del hospital para Getafe en el Sector Tres. En otro orden de cosas, se ha municipalizado el servicio de limpiezas de edificios y dependencias, consiguiendo un gran ahorro y una mejor calidad. Estamos dando paso para la municipalización, también, del servicio de recogida de residuos sólidos.

Una de las mayores inversiones que hemos tenido que hacer ha sido en materia de enseñanza, puesto que el gran déficit encontrado nos ha llevado a dar prioridad a la compra de cientos de miles de metros cuadrados de terreno para cederlos al Ministerio para la construcción de colegios, como el Castilla, Miguel Hernández, Francisco de Quevedo, Cervantes, Fernando de los Ríos, etc., y no sólo construcción de colegios, sino en la mejora de la calidad de la Enseñanza Media, mediante la creación del Gabinete Psipedagógico y actividades extraescolares.

La juventud, tercera edad, minusválidos, sectores estos totalmente marginados anteriormente, han empezado ya a tener una respuesta en este Ayuntamiento a algunos de los múltiples problemas que tienen, y que no les corresponderían directamente al Ayuntamiento darles solución, sino contribuir como lo está haciendo, para que sean ellos los que con unos mínimos medios creen y realicen lo que mejor crean, y en este sentido se está realizando un Club de Ancianos en cada barrio, tales como el centro de la calle La Artiga, Alhóndiga, calle Maestro Arbás, Margaritas, C/. Violeta, San Isidro, plaza de Pinto, al igual que en cuanto a los jóvenes se han creado y puesto los medios para una serie de cooperativas de carpintería, cerrajería, pan, etc., y como más importante, la Casa de la Juventud, aparte ya de un gran número de actividades, como campamentos, marchas, cine, etcétera, encaminado todo ello a dar una satisfacción a nuestros mayores, y que se puedan sentir todavía útiles, y para los jóvenes, despertar inquietud y ganas de unirse para crear.

La Hacienda Municipal la hemos encaminado a lo que en las campañas preelectorales hemos planteado, era el conseguir unos mayores ingresos municipales, ya que es el órgano de Gobierno más próximo y al servicio de los ciudadanos, por consiguiente, para sus reivindicaciones. Los mayores ingresos los planteamos en dos puntos fundamentales, primero, mayor participación en los presupuestos de Estado para los Ayuntamientos, y segundo, que paguen todos y más el que más tenga. En este sentido, se ha incrementado en un alto porcentaje el número de comercios e industrias que no pagaban, y un incremen-

to alto a las actividades más lucrativas, como espectáculos, bancos, etc.

En los tres años se ha pasado de un presupuesto municipal de poco más de 400 millones a 2.800 en 1982, de los cuales, el 50 por 100 se dedica a inversiones para el Municipio.

En cuanto a otra cuestión, es por todos conocido el caos del tráfico en Getafe, como consecuencia de lo estrecho, del mal planificado y trazado de las calles. En este sentido, se está realizando un arduo estudio del tráfico en el pueblo, que posibilite el racionalizar y definir con claridad zonas que se puedan peatonalizar y las que deben seguir con tráfico.

Además del papel importantísimo que ha jugado el Ayuntamiento y la inversión que está realizando para potenciar el transporte por ferrocarril, están en negociación actualmente los apeaderos de San Isidro y Margaritas, así como el reforzamiento de los trenes desde Getafe en horas punta. También se está readaptando el proyecto de la carretera de circunvalación que una la carretera de Toledo con la de Andalucía, accediendo directamente al Prado de Acedinos y otras zonas.

Este breve resumen de los trabajos más importantes que hemos realizado en estos tres años de Ayuntamientos democráticos no son nada comparado con lo que queda por hacer, y no lo presentamos con ánimo de justificación, ya que sólo con la realización en el campo de la Enseñanza, Deporte, Cultura y demás actividades se han hecho más que en los últimos 20 años. Nosotros lo presentamos como una de las múltiples formas de informar a los ciudadanos de nuestra gestión, además de las diferentes asambleas y reuniones que el Partido Comunista de España va a organizar inmediatamente por todos los barrios de nuestro pueblo, para informaros y discutir con todos los vecinos los aciertos y errores que hemos cometido.

Adolfo Gilaberte Fernández
Portavoz del Grupo de Concejales del PCE

¡Novios!



Extremadura, 25 - 27 y 29
Tél.: 696 94 62 y 696 89 17
GETAFE - MADRID

**CELEBRANDO TU BANQUETE DE MAS DE
100 PERSONAS EN SALONES DIANA**
Tu viaje de novios totalmente gratis

Sin sorteos, sin números, sin papeletas, sin rollos, tan sólo que tu
BANQUETE sea de más de 100 PERSONAS

NO LO DUDES, DIANA TE ESPERA

para darte, al contratar, tu bono con derecho al viaje y...
YA ESTA, A PALMA DE MALLORCA, ¡¡¡ASI DE FACIL!!!

También su banquete (boda, bautizo, comunión, cenas, etc.)
GRATIS EN SALONES DIANA

Si el número del sorteo de la lotería de los ciegos del día anterior a su
banquete es igual al de su contratación, su banquete le resultará gratis

No lo dudes, Diana te espera. Los Salones de los que aclaran
Ahora también en Av. Graf. Palacio, 10 - DIANA 2 - Cafetería

El Deporte en Getafe

Desde la idea de entender el deporte como una necesidad de la persona para una buena Educación Física, para el propio desarrollo mental de cualquier otra actividad y no sólo como la especialización profesional de quien se dedica a ello como medio de vida, entendemos que hay que desechar el concepto de que sólo es una actividad exclusivamente para unos pocos entendidos.

En Getafe, cuando entramos en los nuevos Ayuntamientos, nos encontramos que en cuanto a instalaciones deportivas sólo contábamos con el Polideportivo de San Isidro, que casi exclusivamente se utilizaba para práctica de Fútbol, y que en la actualidad se está reformando para su más y mejor utilización. Partiendo de la idea anterior, más racional a mi juicio y más justa, hemos ampliado las instalaciones, así como el material humano, para que el deporte pueda ser utilizado en sus distintas facetas, por lo tanto, desde partir casi de cero en instalaciones, actualmente contamos con el Polideportivo San Isidro, reformado, el Polideportivo Giner de los Ríos, instalaciones para deporte en el Cerro de los Angeles, campos de fútbol en Las Margaritas, Juan de la Cierva, Prado Acedinos y Perales del Río, que también cuenta con un campo de Tiro. Asimismo, el Centro Municipal de Deportes (Plaza de la Pasión) fue recuperado y reformado por el Ayuntamiento como sede del patrimonio municipal.

Los próximos proyectos a corto plazo son: Polideportivo Sector Tres, que en su primera fase ya está en construcción, pista de atletismo en Juan de la Cierva y Cerro de los Angeles, asimismo, instalaciones escolares puestas en funcionamiento, y que desde el Patronato se cubren las deficiencias y obligaciones del Ministerio de Educación.

Para todo esto contamos con una organización de 30 monitores, 7 profesores y personal de mantenimiento, hasta un total de 43 personas, aparte de las contratadas temporales, así como de diversos colaboradores, todo con la supervisión de un director gerente.

La tarea fundamental que nos marcamos en el inicio de los Ayuntamientos democráticos en cuanto al deporte popular y de participación masiva se está cumpliendo.

Aún no satisfechos con lo realizado, puesto que son todavía más las necesidades, podemos decir que estamos cumpliendo con los objetivos marcados. Vaya por delante nuestro reconocimiento, agradeciendo a quienes con su trabajo y aportación nos han ayudado enormemente sin dudar de que en el futuro seguirán colaborando.

Bautista Pérez
Concejal de Deportes

Acción del Ayuntamiento en el Area Cultural en los últimos tres años

1.º EQUIPAMIENTOS:

— Puesta en servicio del Centro Municipal de Cultura de Getafe.

— Reparación y restauración del hospitalillo de San José.

— Construcción del Centro Cívico de la Plaza de las Provincias.

— Adquisición de escenario, equipo de sonido, etcétera.

— Adquisición de la fábrica de harinas para actividades culturales.

— Iniciación de proyectos para la adecuación del edificio Ricardo de la Vega, para actividades culturales.

2.º ACTIVIDADES:

Musicales, teatro, ballet, pintura, exposiciones, cine, conferencias, biblioteca, artesanía.

3.º TALLERES DE TRABAJO:

Expresión plástica, monitorías de teatro, monitorías de fotografía, ballet (dirige Luis Ruffo), aula de lingüística, aula de historia, seminario de filosofía.

4.º OTRAS ACTUACIONES:

Escuelas municipales de fotografía en colegios nacionales, apoyo a fiestas de barrios y actividades particulares, ballet en el Colegio Nacional Seseña y Benavente, barrio de El Bercial.

5.º ACTIVIDADES A PARTIR DE 1982:

— Talleres de escultura.

— Talleres de decoración.

— Talleres de serigrafía.

— Seminarios internacionales de teatro.

SEMANA CULTURAL HOMENAJE A SILVERIO LANZA:

El Ayuntamiento, en el Area Cultural, ha organizado en homenaje al «getafense» (y digo getafense entre comillas porque aquí vivió y murió) Silverio Lanza, una Semana Cultural, al tiempo que ha instituido el Concurso Literario que lleva su nombre.

Comenzó el lunes, día 26 de abril, con una espléndida conferencia a cargo de Luis Jiménez Martos. Al día siguiente se proyectó la película «La Regenta». El miércoles actuó un grupo de jazz en el café «La Tertulia»; un día después, se habló sobre la Generación del 98, y el viernes 30, Setenta Aniversario de su muerte, se rindió un homenaje ante su tumba en el antiguo cementerio de Getafe. Después se descubrió una placa en la calle Felipe Estévez (donde vivió); después, en el Centro Municipal de Cultura, se dieron los premios del Concurso Literario «Silverio Lanza», sumándose a este homenaje el Centro Municipal de Deportes y Centro Municipal de Cultura, aquél con una tabla de gimnasia rítmica y éstos con un espectáculo de ballet, por parte de sus alumnos.

Sobre la Tercera Edad

Mi opinión sobre la asistencia social a domicilio, es que, si se lleva con la debida atención que requiere, supondría una ayuda muy eficaz para todos aquéllos que de una forma u otra puedan tener problemas que deben conocer a fondo los que directamente se responsabilicen de llevar a cabo esta tarea, en aras de prestar una mejor ayuda. No basta con hacer una encuesta, puerta a puerta, para conocer cuáles son las complicaciones que puedan aquejarnos a los viejos, hay que conversar pacientemente con ellos, incluso en sus propios domicilios, y, sobre todo, con los que más lo necesitan.

Otro de los temas de los cuales quisiera opinar, es el de los hogares de ancianos que existen en Getafe. Gracias a nuestro esfuerzo y gracias al apoyo de la Corporación Municipal, tenemos adónde ir a pasar el rato entre amigos, que generalmente se han conocido en estos hogares, donde se ha creado un clima de compañerismo entre personas de diferentes pueblos y provincias. De todas formas, pienso que lo que falta en estos hogares son pequeñas bibliotecas que los hagan más atractivos, y que el Ayuntamiento tendría que poner los medios suficientes para crear un mínimo material de literatura que esté al alcance de nuestros básicos conocimientos culturales, puesto que la mayoría somos obreros manuales.

Rivas

UNICEF nos informa

En 1982 morirán de hambre otros 17.000.000 de niños. Un niño murió cada dos segundos, más de 1.800 por hora, 43.200 por día, 1.296.000 cada mes, 17.000.000 cada 365 días. Cada dos años y medio mueren más niños menores de 5 años que habitantes tiene España. De los pocos que logran vivir, cada día 500 niños pierden la vista, cada diez años 1.825.000 invidentes por carencias de vitaminas.

Estos datos han sido ofrecidos por el director de UNICEF, James P. Grant. Lo que imaginamos no sabe el señor James es que toda esta tragedia se debe al inicuo reparto de los bienes entre los países y clases de la humanidad, y a la tozuda e irresponsable insolidaridad de las clases ricas, que parecen estar más interesadas en gastarse el dinero alegremente en armamento. Este es un triste balance de un mundo corrompido capitalista, incapaz ni siquiera de cuidar a sus propios niños.

A. A. Castellanos

ANUNCIESE EN
calle madrid

NOTAS MUNICIPALES

El Gobierno Municipal, en Pleno Extraordinario del 20-4-82, propuso una moción sobre la creación del servicio municipal de intereses privados. El contenido de la misma es de que los eslóganes de nuestros partidos del Gobierno Municipal no queden sólo en el papel o en palabras, sino que, por ejemplo, «manos limpias, cuentas claras», pueda ser comprobado por cualquier ciudadano que lo desee, mediante el registro de bienes de los concejales. Paradójico es, pero no extraño, de que los concejales de UCD se opusieran a dicha moción, y decimos que no es extraño, porque este partido hasta en la oposición tiene cosas que esconder.

Asimismo, el día 6 de abril, en el Pleno Ordinario y para el pleno del día 4 de mayo, en el primer caso se ha aprobado el proyecto de la plaza Doctor Fléming (junto al cementerio viejo) en un presupuesto de 19.888.239 pesetas y tres meses para el plazo de ejecución, y en el segundo caso, la adjudicación de la plaza de Fátima. Estos dos proyectos, junto al de la segunda fase de Fátima, con un presupuesto de 90.000.000 y la primera fase que se está ejecutando, 45 millones, y el Centro Cívico de La Alhóndiga, que se va a empezar inmediatamente a construir en el antiguo Glas, vienen a paliar en parte los grandes déficits de este barrio.

lea mundo obrero

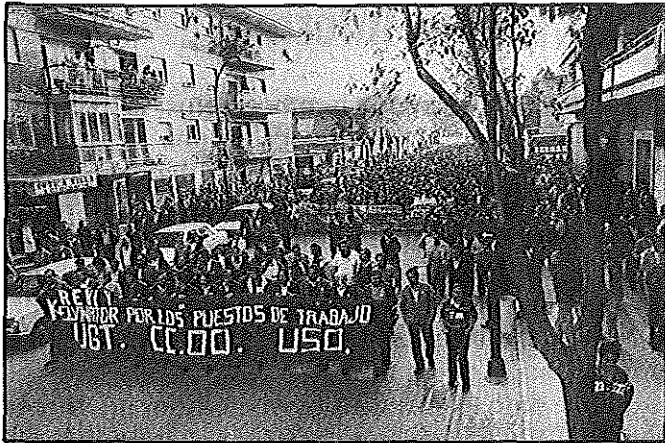

Getafe y los pueblos de la zona, en «lucha»

Marcha concentración el día 22 de abril de 1982, en Getafe, por los trabajadores de KELVINATOR y SOL-TERMIC, en la cual participaron más de 40.000 personas.

La larga lucha de los trabajadores de KELVINATOR, por mantener su puesto de trabajo, es conocida por todos, en los momentos actuales, tras realizar manifestaciones en los pueblos de LEGANES, PARLA, FUENLABRADA, PINTO, MOSTOLES y GETAFE, en las que participaron más de 30.000 personas, y al no tener respuesta por parte del Gobierno, en cuanto al mantenimiento de sus puestos de trabajo y el grave progreso que está tomando el paro y los expedientes de crisis en nuestra zona, los pueblos afectados no pueden permanecer inertes ante este problema.

El Partido Comunista de España, conjuntamente con el Partido Socialista Obrero Español, las Centrales Sindicales, Ayuntamientos de Unidad de Izquierda, Asociaciones de Vecinos, Comerciantes y Asociaciones de Padres de Alumnos, junto con los trabajadores de KELVINATOR, hicieron posible que la zona se pusiese en «pie» diciendo «Basta ya de paro».

Nuestro secretario general, Santiago Carrillo, al igual que Marcelino Camacho, secretario general de la Confe-

deración Sindical de Comisiones Obreras, pusieron de relieve en este acto que los problemas del paro y el «GOLPISMO» son los más sentidos por los trabajadores, por ver en ellos los medios con los que se puede poner en peligro la Libertad y, en definitiva, la Democracia, por la que todos nosotros tenemos y debemos defender con nuestra participación, creando las bases para una sociedad nueva con un modelo económico distinto al actual, y contra el actual Gobierno de UCD, que sólo representa los intereses de la Gran Derecha, y por tanto, incapaz de dar respuestas progresistas para el Pueblo.

Todo lo anteriormente expuesto hay que hacerle frente con lo que «SI» es la mayoría natural, la *Unidad de la Izquierda*, por lo que si el Gobierno no da una salida satisfactoria al problema de KELVINATOR en particular y al paro en general de la zona, se tendrá que dar una respuesta más contundente por parte de los trabajadores, como puede ser una movilización que culminará en huelga general en todos los pueblos antes mencionados.

Club de Vuelo Libre de Getafe

El pasado mes de diciembre se constituyó el primer club de vuelo libre de Getafe, situado en el Centro Deportivo Municipal, Plaza de la Pasión.

Este deporte tiene sus orígenes desde 1949, año en el que Francis Melvin, ingeniero aeronáutico de la NASA inventó el ala de forma en delta, originando así una nueva concepción sobre la estructura de los aparatos de vuelo y ofreciendo, asimismo, a los pilotos de vuelo libre el placer y la emoción de volar como los mismo pájaros, creando, por lo tanto, un fascinante y bello deporte, que si en la actualidad es minoritario, es debido a lo poco que se le conoce.

GARMA

Garcilaso, 37 GETAFE Telf. 6968955

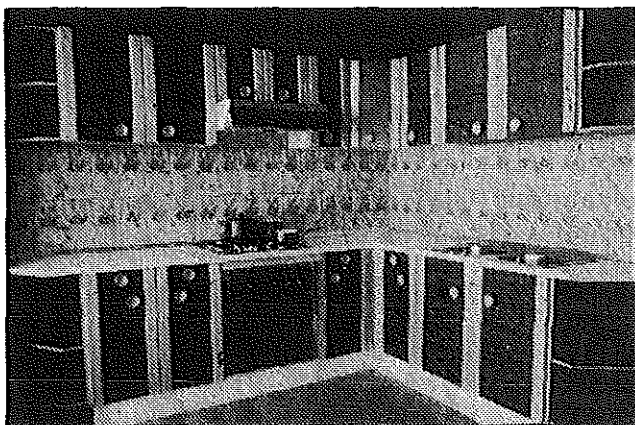

● MUEBLES DE COCINA POR ELEMENTOS

● FABRICACION PROPIA

● Disponemos de un **SERVICIO TECNICO** especializado que le diseñará, sin compromiso por su parte, la cocina que Vd. desea.

● **MUEBLES CONSTRUIDOS TOTALMENTE EN MADERA**, forrada con laminado decorativo.

● Nuestros muebles están pensados para facilitar el trabajo del ama de casa dentro de un ambiente agradable.

PASATIEMPOS

Chiste

3º ANIVERSARIO AYUNTAMIENTOS DEMOCRATICOS

¿ Es positiva la gestion de la izquierda ?

PUES MIRE USTED, LA ASOCIACION DEL AMPLIO ESPECTRO TÓPICAMENTE ACTIVO, HACE EVIDENTEMENTE, QUE LA EPITEUZACIÓN NORMAL SEA ASEPTICA Y POR LO TANTO NO, CREO QUE NO !!

delevy

TELEFONOS DE INTERES PUBLICO

Ayuntamiento	695 03 04
Policía Municipal	695 79 00
Comisaría de Policía	695 76 39
Guardia Civil	695 01 70
Bomberos	696 07 08
	681 29 45
Urgencias de la Seguridad Social	734 55 00
Ambulatorio Ramón y Cajal	695 91 96
Ambulatorio Avda. de los Angeles	695 77 71
Cruz Roja	695 60 47
Iberduero (Urgencias)	208 64 44
Canal Isabel II	446 29 34
Alcohólicos Anónimos	681 51 78

CALZADOS NOEL

a sus pies

En GETAFE:
C/. Madrid, 36 y 59

Crucigrama

1 2 3 4 5 6 7 8 9 10

HORIZONTALES: 1. Voz de arriero. 2. Al revés, El... es un periódico madrileño. 3. ... Pérez el Organista, plural. 4. Islas. 5. Hogar. Existrán. 6. Acción de cribar. 7. Que hace cosas, y las hace bien. 8. Al revés, acción de apaisar. 9. Prende en llamas. 10. Matrícula española.

VERTICALES: 1. Siglas de un partido de extrema izquierda. 2. Familiarmente, nombre de mujer. 3. Afeminado. 4. Condimento indispensable en la cocina. Demuestra afecto a otra persona. 5. Miráls. Plo, contento. 6. Zona paradisíaca en el desierto. Cubo. 7. Mujer de Ulises. 8. Marica. 9. Batracio. 10. Negación contundente.

MUNDO OBRERO

La revista del Trabajador

ANUNCIESE EN

calle madrid

Si deseas que te enviemos a tu domicilio CALLE MADRID, rellena este recuadro y envíanoslo a la Redacción de CALLE MADRID, C/. Villaverde 32.

D. _____

Domicilio _____

Los amigos están para las ocasiones.



No todos los días tiene uno que vender o comprar un coche de segunda mano.

Y cuando hay que hacerlo, lo mejor es acudir a alguien de confianza.

Para estas ocasiones, Renault le ofrece su Mercado Nacional de Ocasión, donde puede vender o comprar coches usados.

Con la garantía de una revisión hecha por Renault.

Con la posibilidad de elegir cómodamente entre coches seleccionados, de todas las marcas.

Con la comodidad que significa la financiación.

Y es que, las ocasiones están para los amigos.

 **RENAULT**

Le esperamos en:



AUTO~GETAFE, S. A.

Carretera Madrid - Toledo, Km. 10