Boletín 10

INDUSTRIAS DE TELECOMUNICACION, S.A.

Información interna para y del personal de la Empresa

Mayo/Junio 1974

NOMBRAMIENTO EN EL CONSEJO DE ADMINISTRACION Y RELEVO EN LA PRESIDENCIA

D. J. M.ª Amusátegui de la Cierva
Nuevo Presidente

El pasado 30 de mayo se celebró la Junta General de Accionistas de nuestra Empresa. Entre los acuerdos adoptados hemos de destacar el nombramiento y remoción de varios miembros del Consejo de Administración.
Entran a formar parte del más alto cuadro dirigente de INTELSA los señores don José María Amusátegui de la Cierva y don Luis García Velarde y cesa, por imperativo estatutario, don Hakan Ledin.
El día 12 de junio, en sesión del Consejo de Administración, tomaron posesión los nuevos miembros, designándose por unanimidad al señor Amusátegui de la Cierva para desempeñar la presidencia del mismo; cargo que desde 1970 ha venido desempeñando, con singular acierto, don Manuel de Prado y Colón de Carvajal y en el que cesa por llegar a término su mandato, continuando como Consejero.
Y ahora unos breves datos biográficos de nuestros nuevos dirigentes, a quienes manifestamos la más sincera y respetuosa enhorabuena y les deseamos los mejores éxitos en su importante gestión.

D. JOSE MARIA AMUSATEGUI DE LA CIERVA, PRESIDENTE DEL CONSEJO DE ADMINISTRACION.

Nació en San Roque (Cádiz), hace 42 años. Es Licenciado en Derecho con calificación de sobresaliente. Ha desempeñado, como Profesor ayudante, la cátedra de Derecho Civil de la Universidad de Madrid. En 1959 fue nombrado Abogado del Estado y en 1960 se le confió la Vicepresidencia del Instituto Nacional de Industria. Conoce la Empresa privada por haber desempeñado importante cometido en Altos Hornos de Vizcaya.

D. LUIS GARCIA VELARDE, VOCAL DEL CONSEJO DE ADMINISTRACION.

Nació en Cádiz. Tiene 45 años de edad. Es Licenciado en Derecho y en Ciencias Económicas. Pertenece a la Compañía Telefónica Nacional de España donde ostenta el cargo de Director Financiero y recientemente ha sido nombrado Presidente del Sindicato Nacional del Seguro.

D. Luis García Velarde
Nuevo Consejero

así es Nuestra Empresa

LA FABRICA SATELITE DE LA CORUÑA

Nuestra Fábrica satélite de La Coruña, de la que ya hablamos, en nuestro Boletín número 3, cuando estaba en construcción, está situada en el Polígono Industrial de Sabón-Arteijo, a unos doce kilómetros de la bonita ciudad de La Coruña (donde nadie es forastero), la extensión total de los terrenos es de unos 75.000 metros cuadrados aproximadamente, de los cuales se hallan edificados 6.200 metros cuadrados; consta de una sóla nave de fabricación y las oficinas están situadas en la parte anterior de la misma, rodeada de una pradera y zona ajardinada, resultando un conjunto estéticamente agradable.

Las obras para su construcción se iniciaron en el mes de julio de 1972, quedando definitivamente acabadas un año más tarde —aunque ya en marzo de 1973 se comenzaron las actividades productivas, instalando provisionalmente puestos de trabajo y algún personal en lo que después habría de

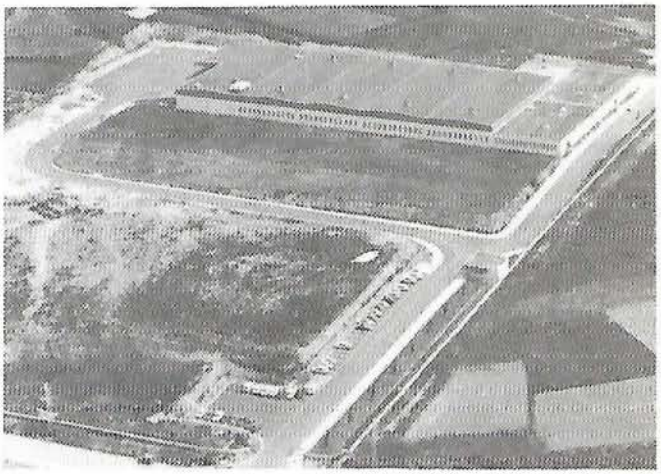

Vista aérea de nuestra Fábrica en el Polígono de Sabón-Arteijo en La Coruña

ser el Almacén, de esta forma se fue ganando terreno poco a poco hasta quedar las instalaciones a punto para comenzar el despegue de lo que es la primera Fábrica Satélite Intelsa.

Concrección de sus actividades:

La Fábrica de La Coruña se dedica a fabricación secundaria. Dentro de ésta, abarca la construcción de formas de cable para equipos de relés y bastidoraes BDD, montaje de equipos y prueba final de los mismos.

Para el montaje de equipos existen cuatro cadenas convencionales, otra más para la fabricación del equipo BCD 29201,

que incluye el montaje y prueba de los relés y, por último, la sexta cadena para el montaje de equipos por el sistema de conexión directa, siendo ésta la primera de este tipo instalada en Intelsa. Para la prueba final han sido instalados seis robots.

Se intercala, seguidamente, esquema de producción:

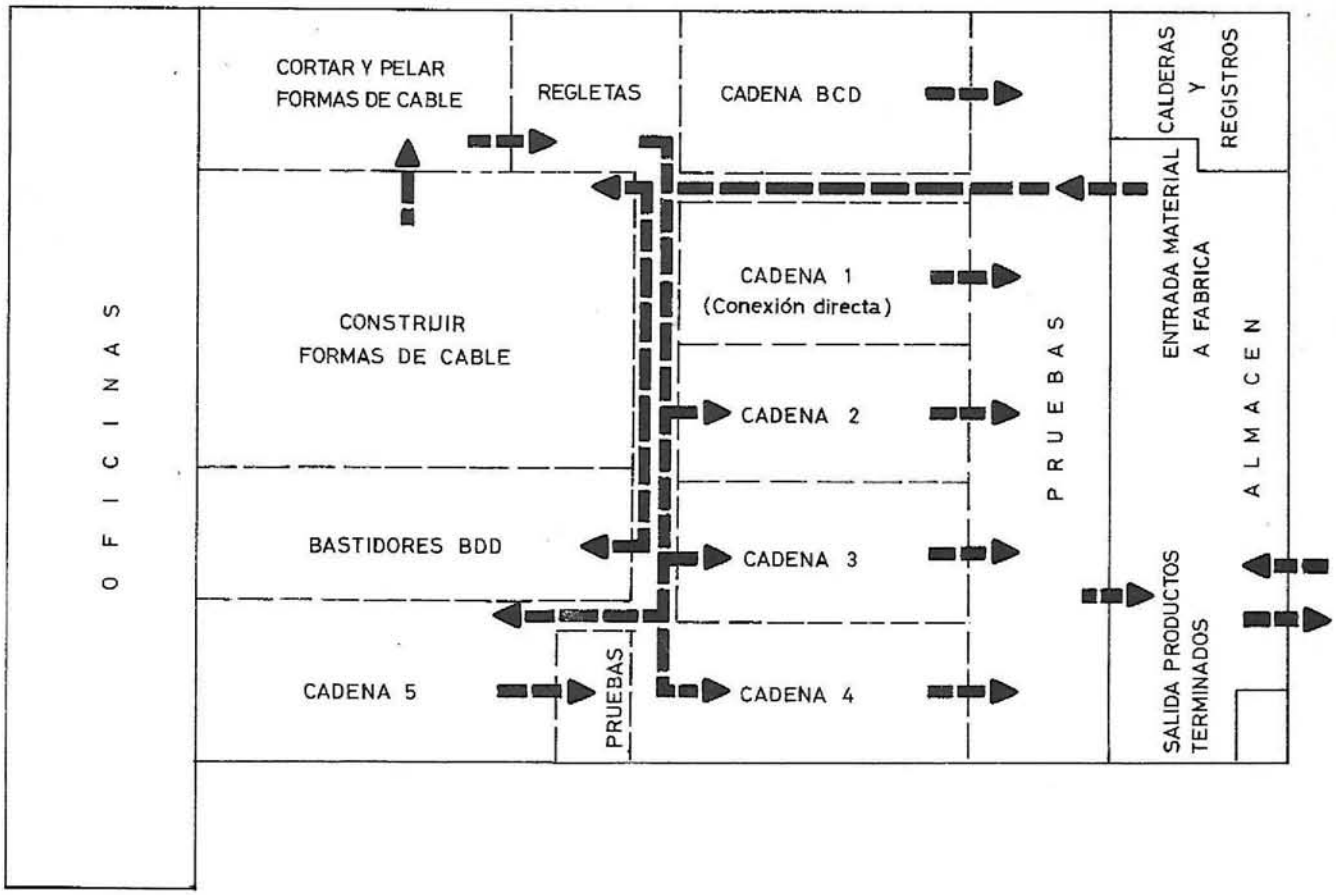

Personal, dirección y misión:

La Fábrica satélite de La Coruña, depende del Departamento de Fabricación Secundaria, dirigida actualmente por don Folke Asell. La jefatura de la Fábrica la ostenta don Juan Manuel Calvo Rey, Ingeniero Técnico de Telecomunicación, quien supervisa y coordina las funciones de las Secciones que componen el organigrama general:

Administración, cuya misión es la organización y control de: Tesorería, Servicio Médico, Servicios Generales y Administración de Personal, donde actualmente se están tomando las medidas necesarias para confeccionar la información mensual de nómina para Proceso de Datos.

Fabricación, supervisa las funciones de: Almacén, Mantenimiento de Edificios, Formas de Cables y Conexión.

Control, tiene a su cargo: Valoración de Calidad, Control de Fabricación, Mantenimiento de Aparatos y Pruebas.

La Empresa la constituimos todos... los que responsablemente contribuimos, con nuestro esfuerzo a su desarrollo

El personal de nuestra fábrica de La Coruña, está constituido en este momento por 478 personas. Es de destacar su competencia, entusiasmo y sentido de la responsabilidad. Tiene la técnica idónea y, cada uno, dentro de su misión y categoría, la preparación precisa. Podemos indicar que nuestra Fábrica, constituye un ejemplo de organización y de convivencia humana. Existe un buen ambiente, las mejores relaciones humanas y el mayor interés por mejorarlas.

En la columna de la derecha insertamos su organigrama.

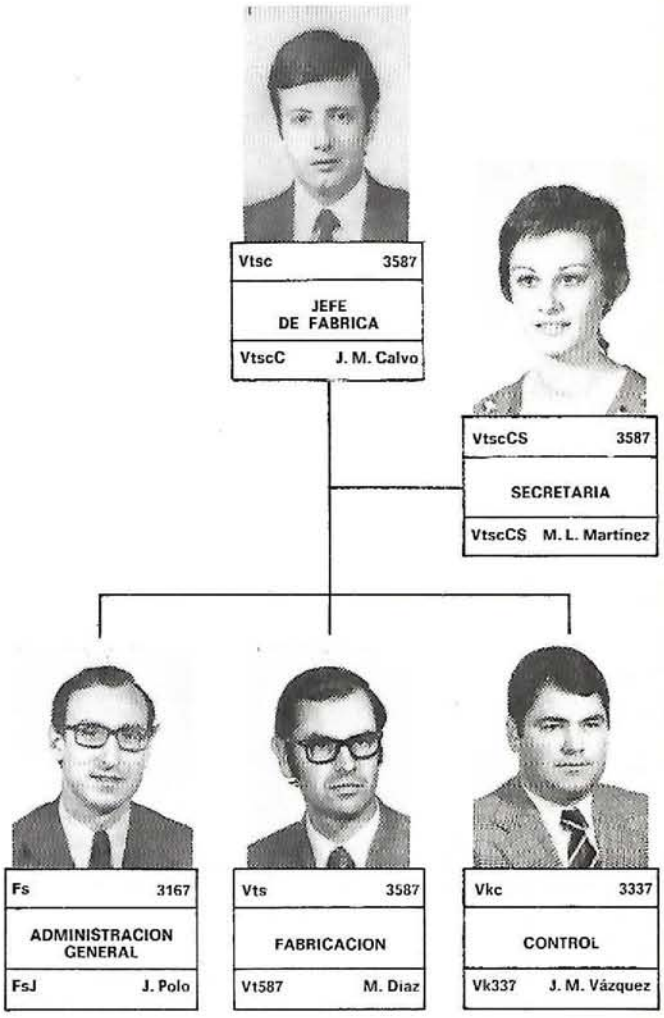

entrevistamos a...

NUESTRO SERVICIO MEDICO DE EMPRESA SOBRE LA DIETA ALIMENTICIA

Nuestro Servicio Médico tiene el propósito de insertar regularmente en nuestro Boletín, distintas informaciones que nos pueden ser útiles para nuestra salud. En consecuencia, a partir de este número, bien en entrevistas o en notas, se publicarán consejos e ilustraciones sobre higiene corporal, mental, sexual, convivencia matrimonial, sueño y descanso, prevención de enfermedades, etc.

Esperamos de esta forma prestar un buen servicio al personal.

No cabe duda de que uno de los problemas de mayor actualidad es la alimentación. Nunca los hombres —y sobre todo las mujeres— se han preocupado más por guardar la línea, quizás porque aquéllos... las prefieren delgadas, no como nuestros abuelos que las querían gordas. Por otra parte, de todos es sabida la importancia que una buena, sana y equilibrada alimentación, tiene para nuestra salud. Creemos por tanto, que es del máximo interés que nuestro Servicio Médico nos informe sobre la dieta alimenticia. En consecuencia acudimos al Jefe del Servicio Médico, don Arturo Martín-Vegue, quien gustosamente accede a nuestra petición, e incluso reune a sus compañeros los doctores, don Tomás Guzmán y don Manuel Bueno. Colegiadamente y en coro científico responden amablemente a nuestras preguntas.

—¿Cúal es don Arturo, en su aspecto científico, el objetivo de la alimentación?

—La alimentación es el sistema para aportar al organismo los principios que necesita para que al transformarse produzcan la energía para mantenerse sano y capaz de desarrollar una actividad necesaria para subsistir.

—Una mala alimentación podría ocasionarnos cierto tipo de enfermedades por defecto como el escorbuto, etc. y por exceso como la obesidad, enfermedad que afecta a todo el organismo.

—Doctor Bueno, ¿qué cantidad de calorías se necesitan para una correcta alimentación?

—En medicina difícilmente puede generalizarse y menos en esta materia, pero le diré que es variable según estatura, peso, estación del año, trabajo físico e intelectual, estado de salud, etc. En términos generales diríamos que para no llegar a una obesidad, siempre rechazable por ser punto de partida de muchas enfermedades que acortan el número de años de vida, deberíamos tomar el número de calorías siguientes: entre 3.500 y 4.500 calorías, las personas que han de realizar trabajos verdadedamente duros y de gran esfuerzo físico; de 3.000 a 4.000 calorías los que no hacen un esfuerzo muy intenso y los que se dedican a trabajos sedentarios e intelectuales. Los regímenes de 1.000 a 1.500 calorias los consideramos regímenes adelgazantes, que sólo deben seguirse por prescripción facultativa.

—¿Puede decirnos doctor Guzmán, como están compuestos los distintos alimentos?

Los alimentos al desintegrarse nos dan hidratos de carbono, proteinas, grasas, compuestos inorgánicos, sales, etc. Existen pocos alimentos que tengan los tres principios que antes citábamos, por eso es de suma importancia el saber escoger el menú; que tengan hidratos de carbono, grasas y proteínas. Es importante saber que un gramo de grasa da aproximadamente 9,3 calorías; un gramo de hidratos de carbono o proteínas nos da 4,1 calorías. Con arreglo a ésto debemos «comer con la cabeza» en vez de con los ojos y la boca. No se debe abusar de las grasas pues nos pueden proporcionar enfermedades del corazón y de los vasos sanguíneos. Hay que equilibrar la dieta durante todo el día.

—Doctor Bueno, ¿cómo podemos obtener los alimentos mencionados?

—Generalmente son los alimentos del reino vegetal ricos en hidratos de carbono, los del reino animal en proteinas (carne, huevos y pescado) y algunos animales y vegetales en grasas.

—Las grasas no deben tomarse en exceso como hemos dicho, pero no debemos de tomar menos de 80 gramos diarios.

—Creemos que las vitaminas tienen un decisivo papel en la alimentación. ¿Es cierto doctor Guzmán y hasta qué punto son importantes?

—Son necesarias y convenientes. Son muchas y muy variadas y por todos conocidas, unas se disuelven en agua y otras en grasas. Necesitamos pués estos elementos para poder disolverlos y absorverlos. Las A, D, E y K son disolubles y las C, P, T y complejo B hidrosolubles.

—Doctor Martín-Vegue, en qué alimentos podemos encontrar estas vitaminas?

—Sería interminable la relación, pero le diré los más importantes: la vitamina C en el limón, naranja, la patata, la leche, hígado, etc., su falta nos produciría el escorbuto.

—La vitamina A, se encuentra en el higado de los pescados, carne, leche, huevos, verduras y frutas. Su falta produce trastornos en la visión y la piel.

—El complejo B, en cereales, arroz entero, trigo, frutas, hígado, leche. Su falta acarrea: pelagra, beri-beri, etc.

—La vitamina D, carne y visceras de animales sintetizándola mediante la luz solar en nuestra piel. Su carencia ocasiona el raquitismo.

—La vitamina E, se encuentra en el germen del trigo y ciertas hojas verdes. Su carencia ocasiona problemas con la esterilidad.

—Vitamina K, coliflor, plantas verdes, espinacas, zanahorias, carnes y pescados. Su falta acarrea problemas en la coagulación de la sangre.

—Como puedes comprender ésto es demasiado esquemático, pero sirve para darnos una idea general.

—Doctor Guzmán, ¿qué piensa de nuestro tradicional sistema de comidas y cómo podría mejorarse?

—Todos sabemos que los españoles vamos al revés de Europa y, por tanto, comemos a mala hora. No se debe desayunar poco o nada, si hemos de trabajar fuerte. Estar en ayunas desde la noche anterior y venir a trabajar ocasiona estados de hipoglucemia (falta de azúcar) lo que produce mareos y cansancio, sensación de sueño, etc. Así no puede uno exigirle al organismo que rinda sin que sus músculos se cansen. Hay pues que desayunar fuerte, comer normalmente y hacer una merienda-cena sobre las 8,30 ó 9,00 de la noche y acostarse unas dos horas después.

—En concreto doctor Martín Vegue ¿cómo debe comerse un día cualquiera?

—Para un trabajo medio, se debe desayunar café con leche, tostadas y mantequilla y un buen zumo de naranja, con azúcar para las personas de peso normal, y sin azúcar para las obesas y diabéticas. En el almuerzo, un plato de verdura rehogada y un filete a la plancha o pollo con alguna patata o ensalada y fruta. Para cenar, una sopa o puré y pescado a la plancha o rebozado y de postre, fruta o compota de fruta.

—Dos veces a la semana sustituiría uno de los platos por

un plato de huevos. En mi opinión, no deben tomarse más de tres huevos a la semana.

—Hemos hablado de la comida, pero ¿qué debemos beber, doctor Martín-Vegue?

—Beber sólo es necesario agua, pero yo creo que un poco de vino es bueno, y cuanto mejor sea el vino, más sano, pero en pequeña cantidad, de lo que no soy nada partidario es de los licores, y menos pretestando sus cualidades digestivas. Las aguas minerales lógicamente no deben perjudicar, pero las carbónicas hay que tener en cuenta su elevada concentración en sales diversas, por lo que determinados enfermos: renales, cardiópatas, hipertensos, etc., no deberán abusar de este tipo de bebidas; tampoco aquellas personas sometidas a plan de adelgazamiento.

—Doctor Bueno, ¿cómo deben consumirse los alimentos?

—Los alimentos deben consumirse lo más frescos posibles, pudiendo conservarse en cámaras frigoríficas sin riesgo alguno, o en recipientes de cierre hermético a los que se extrae el aire y conservan los alimentos muy bien.

—Las verduras deben estar perfectamente lavadas con agua potable, teniendo presente que al cocerlas pierden parte de su poder vitamínico.

—Las carnes y pescados, fritos, cocidos o a la plancha con limón, se pueden conservar en neveras o recipientes adecuados.

—Muchos de los alimentos actuales están congelados, doctor Guzmán ¿es ésto perjudicial o ventajoso?

—Son perfectamente utilizables los productos congelados, incluso más ricos en vitaminas, pero siempre que se descongelen debidamente.

—Doctor Bueno, ¿una alimentación variada lleva todos los principios necesarios, o es preciso completarla con algún complejo vitamínico?

—Una alimentación variada es suficiente para un aporte de elementos capaz de suministrar la energía que necesita nuestro organismo, generalmente no es preciso tomar aditamentos o complejos vitamínicos, sólo necesarios en casos muy justificados; el exceso de este tipo de complementos, aparte de ocasionar trastornos a veces graves, se elimina sin ningún aprovechamiento.

—Doctor Martín-Vegue, el abuso del alcohol sabemos que es perjudicial para el organismo, pero ¿hasta qué punto?

—El abuso del alcohol es peligroso, pues aparte de que puede ocasionar o reactivar enfermedades ya existentes (cirrosis, úlceras, etc.) pueden crearse una fuerte dependencia de su ingestión, lo que puede llegar a terminar en un cuadro muy complejo como es el alcoholismo, de muy mal pronostico y difícil solución. Debemos tener en cuenta que el alcoholismo y la promoción llevan diferentes caminos. No deben tomar alcohol, y mucho menos abusar de él, los enfermos hepáticos, ulcerosos, hipertensos, obesos, etc.

—Doctor Guzmán, ¿cómo deben alimentarse aquellas personas que padecen alguna enfermedad?

—Es decisivo que todos los que tengan alguna enfermedad, sigan con el mayor rigor las prescripciones médicas. Por mucho que les guste un plato, deben pensar que es mucho más importante conservar la salud, para ellos y para su propia familia.

—En consecuencia, deben de seguir siempre el consejo de su médico y en caso de duda pueden consultar con nosotros.

—Finalmente, querido doctor Martín-Vegue sería conveniente conocer las calorías que contienen, aunque fuese aproximadamente, los platos más comunes, ¿podría por tanto darnos esta información?

—Seguidamente y refiriéndonos a 100 gramos de cada uno de los alimentos voy a dar el valor nutritivo en caloría de algunos platos:

Paella	180 calorías
Arroz con leche	129 calorías
Judías pintas guisadas	111 calorías
Judías blancas guisadas	120 calorías
Cocido a la madrileña	125 calorías
Patatas guisadas	125 calorías
Patatas fritas española	221 calorías
Tortilla de patatas	217 calorías
Macarrones con tomate	136 calorías
Filete de vaca	194 calorías
Carne de vaca guisada	162 calorías
Merluza rebozada	111 calorías
Fritura pescadilla	274 calorías
Aceite	900 calorías
Naranjas	40 calorías
Peras	47 calorías
Plátanos	87 calorías
Uvas	50 calorías
Pan	252 calorías
Leche	67 calorías

—¿Desean agregar algo más?

—Nuestro reconocimiento por habernos dado la oportunidad de divulgar estos temas tan importantes, y aprovechar la oportunidad para ofrecernos a todo el personal para aclararles cualquier duda al respecto o en cualquier otra cuestión de nuestra competencia.

Agradecemos a nuestros doctores sus atinadas y competentes contestaciones, que esperamos sean útiles para todos nosotros.

ASUNTOS SOCIALES

NUESTROS INSTALADORES SE DIVIERTEN EN LA FERIA DE SEVILLA

Nuestros compañeros de las instalaciones en una caseta de la Feria de Sevilla, presididos por su bella madrina, señorita Amparo Chico Gálvez, celebrando con gracia y alegría tan populares fiestas

VIAJE DE ESTUDIOS DE NUESTROS APRENDICES

A propuesta de la Escuela de Aprendizaje de la Dirección de Producción, el Departamento de Acción Social organizó una visita de nuestros aprendices a FASA-RENAULT en Valladolid, en viaje de estudios, acompañados por don Antonio Martín Sillero, Jefe de equipo de la Escuela y don Antonio Guzmán Alcoceba, que se brindó a realizar el reportaje gráfico correspondiente para este Boletín.

Los aprendices junto a la factoría de ensamblaje de la FASA-RENAULT

Llegaron el día 31 de mayo a las doce de la mañana a dicha importante fábrica. Atendidos por una señorita azafata, examinaron detenidamente toda la factoría durante tres horas. Se interesaron por distintos aspectos de la fabricación de los automóviles, poniendo de relieve su buena preparación. Fue una visita de suma importancia para el aprendizaje de estos muchachos, los cuales quedaron gratamente impresionados. Más tarde, fueron invitados a almorzar en un buen restaurante, donde pudieron compensar las energías perdidas durante la larga e intensa visita anterior.

Por la tarde unos se dedicaron a visitar la bella ciudad de Valladolid, otros a tocar la guitarra y, hasta algunos les dio tiempo para irse a bailar.

En todo momento imperó el mejor ambiente, dentro de la alegría sana y juvenil y, es seguro que este viaje los estimulará a poner el máximo empeño y entusiasmo para lograr su óptima formación, base del desarrollo industrial que ellos han visto con sus propios ojos.

Durante el viaje, a los sones de la guitarra de Felipe Castellanos, cantaron y bailaron hasta enronquecer

CAMPEONATO DE PESCA

La Vocalía de Deportes de nuestro Grupo de Empresa, con motivo de las fiestas patronales de Getafe y, en colaboración con la Sociedad de Deportes **«La Cabaña»** de la misma localidad, ha celebrado un concurso de Pesca el día 26 de mayo. Quedó campeón nuestro compañero don Martín Puerto, con cinco kilos de pesca y, en segundo lugar, don Fernando García Lorente, con dos kilos y medio. Nuestra felicitación a ambos.

TORNEO DE TENIS

Convocado por la Vocalía de Deportes, durante los días del 8 al 31 de mayo, se ha celebrado un campeonato de tenis en el que han participado brillantemente 32 compañeros. Tras reñida y dura competición se proclamó campeón, don Isaías Martín Zazo y subcampeón, don Isidoro Merín Corrales. ¡Enhorabuena!

Momento en que la señorita Pilar Martín Serra, Vocal de Deportes, hace entrega de los premios —unas magníficas raquetas— al campeón y subcampeón del torneo

CONSTITUCION DEL GRUPO DE EMPRESA EN LA CORUÑA

Con el fin de lograr la mejor convivencia de todos los trabajadores de nuestra fábrica de La Coruña a través de la cultura, el arte, el deporte y las actividades turísticas, después de los trámites pertinentes y el asesoramiento del Departamento de Acción Social, junto con las gestiones personales de éste, del Jefe de Administración de La Coruña,

Equipo de fútbol integrado por los socios del nuevo Grupo de Empresa de La Coruña

señor Polo y el entusiasmo de la comisión gestora, el día 15 de mayo se constituyó el Grupo de Empresa de Educación y Descanso. Dicho acto fue presidido por el Director de la Organización Sindical, señor Berea y por el Director de la Obra de Educación y Descanso, señor Antelo, quienes prometieron la máxima colaboración al nuevo grupo que se constituía.

Después de las elecciones corespondientes, la Junta Directiva de dicho Grupo de Empresa, quedó constituida de la siguiente forma:

Presidente: D. José Luis Ribas Fernández.

Vicepresidente: D. Evelio García de Longoria Carreño.

Secretario: D. José Polo Castillo.

Tesorero: D. Antonio Cainzos Hortas.

VOCALIAS:

Actividades Infantiles: Señorita María Oliva Sánchez Villar y don Manuel Calviño Pérez.

Extensión Cultural: Señorita María Luisa Martínez y Sánchez de Neyra y don José Antonio Martínez Alvarez.

Deportes: Señorita María José López Rodríguez y don Bernardo Romay Pérez.

Turismo: Señorita María Dulzura Oreiro Rial y don Miguel Sánchez Ortells.

CHISTE PREMIADO

PRIMEROS PUESTOS PARA NUESTROS APRENDICES EN EL CONCURSO NACIONAL DE FORMACION PROFESIONAL

Manuel Vidal López, número 1 en Ajuste de Dispositivos Electrónicos, categoría «B»

Felipe Castellanos Fernández, número 1 en Reparadores de Radio y Televisión, categoría «B»

Valentín Merlo del Valle, número 3 en Matricería, categoría «B»

RECITAL-GRABACION DE «THE BEATLES»

Organizado por la Vocalía de Extensión Cultural, se celebró el 18 de mayo en la Casa de la Cultura, de Getafe, una grabación-recital del famoso conjunto inglés «The Beatles». Asistieron 250 personas, buenas conocedoras de la música moderna que se deleitaron oyendo los ocho «long-plays» que componían el programa.

EXCURSION A TORREMOLINOS

Durante los días 23, 24, 25 y 26 de mayo, la Vocalía de Turismo ha realizado una excursión a Torremolinos, a la que asistieron 42 personas.

Aparte de disfrutar de sus playas, su agradable ambiente cosmopolita, tuvimos ocasión de visitar Ceuta. Reinó el más agradable ambiente de compañerismo y abandonamos tan bonita ciudad satisfechos, pero no sin cierta nostalgia.

NUESTROS COMPAÑEROS DESTACAN

CAMPEONA DE ATLETISMO

La señorita María José López Rodríguez, compañera de la fábrica satélite de La Coruña, que se ha proclamado campeona provincial de atletismo del presente año, batiendo el record establecido en lanzamiento de peso.

SUBCAMPEON DE JUDO

Nuestro compañero Bernardo Romay Pérez, que también trabaja en La Coruña, se ha clasificado en segundo lugar en el Campeonato Regional de Judo. Es cinturón negro segundo dan. El Jefe de Administración de la Fábrica de La Coruña, entregó los trofeos a los ganadores. (Nuestra Empresa donó la copa al vencedor.)

FIESTA CAMPERA EN LOS ANGELES DE SAN RAFAEL

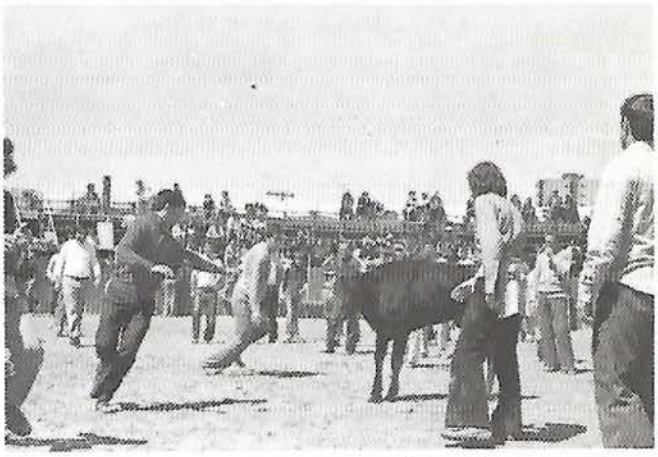

El día 11 de mayo como ya es tradicional, nuestro Grupo de Empresa, a través de sus Vocalías de Actividades Turísticas y Deportes, organizó una fiesta campera, a la que asistieron 376 socios, en la que se logró la mejor hermandad y ambiente, base principal de dicho grupo.

Todos, sin ninguna clase de discriminaciones ni edades torearon a las vaquillas, hicieron concursos de carreras de burros, fuerza con el sokatira, juegos de habilidad, carreras de sacos, concurso de baile, etc., bailamos al final en una discoteca, todos, —el que sabía y el que no—.

En los concursos organizados quedaron campeones los siguientes compañeros, a los que se entregaron los correspondientes premios:

— **Pemio a la cogida más aparatosa:** Señorita Natalia Hernández.
— **Premio al mejor pase:** Señorita Felisa Macarrilla.
— **Premio infantil carrera de sacos:** Isabelita Rodríguez Batres.
— **Premio infantil carrera de sacos:** José Antonio Menchén Carrasco.
— **Premio carrera de sacos adultos:** D. Manuel Sánchez.
— **Premio a la mejor pareja del concurso de «Rock and roll»:** Señorita María Oliva López y don Gregorio Fernández.
— **Premio a la mejor pareja de baile «Pop»:** Señorita Isabel Martín Tabernero y don Eugenio López García.

PELICULA DE CINE

La Vocalía de Extensión Cultural, afanosa por promocionar el séptimo arte, ha querido completar la importante labor que está desarrollando, produciendo una película «Super 8». Con tal fin se formó un equipo entusiasta, que empezó por redactar el guión, después de enconadas pero siempre amigables controversias, que podría ser merecedor de algún «oscar», o premio más importante que nosotros podamos inventar.

Tomavistas en ristre, el día 19 de mayo, a lomos de un microbús nos desplazamos, con los focos de un día de magnífico sol, hasta la sin par Miraflores. Buscamos el lugar apropiado, el más bello, el de mejores contrastes, el más cinematográfico, pero el justo para comernos una opípara y escotada tortilla.

El rodaje resultó interesante y sobre todo participado, todos tuvimos iniciativas, discusiones y buen humor, y supimos, —creemos—, hacer un trabajo con cierto valor artístico y mensaje, que en la ocasión propicia podremos contemplar todos los que lo deseemos, pero ante todo sirvió para lograr ese buen entendimiento y convivencia que es principal de nuestro Grupo de Empresa.

Momento en que nuestros compañeros toman unas secuencias del film

Nuestros compañeros de las instalaciones de Montiño en La Coruña, constituidos en equipo de fútbol triunfador del encuentro efectuado con el equipo de nuestra fábrica satélite del Polígono de Sabón-Arteijo (La Coruña), por dos tantos a uno

movimiento del personal

PROMOCION PROFESIONAL

D. Jesús Navacerrada Luengo, de Oficial de tercera Jefe de Equipo a Oficial de segunda Jefe de Equipo.

D. Félix García Ballesteros, de Oficial de segunda Jefe de Equipo a Oficial de primera Jefe de Equipo.

Señorita María del Carmen Cifuentes Herrero, de Auxiliar Administrativo a Oficial de segunda Administrativo.

D. Fernando González Cordero, de Auxiliar Administrativo a Oficial de segunda Administrativo.

D. Miguel Haro Haro, de Aspirante Administrativo a Auxiliar Administrativo.

D. José Luis Martín Martín, de Aspirante Administrativo a Auxiliar Administrativo.

Señorita María Isabel López Pérez, de Telefonista a Auxiliar Administrativo.

D. Miguel Angel Soria Rodríguez, de Aspirante Administrativo a Auxiliar Administrativo.

Señorita Carmen García Moreno, de Auxiliar Administrativo a Oficial de segunda Administrativo.

D. José Miguel Garbajosa Salgado, de Oficial de segunda Administrativo a Encargado.

Señorita María Pilar Anta Díaz, de Auxiliar Administrativo a Oficial de segunda Administrativo.

Señorita María Teresa Carballido, de Auxiliar Administrativo a Oficial de segunda Adminstrativo.

Señorita Manuela Trinidad Solís, de Auxiliar Administrativo a Oficial de segunda Administrativo.

Señorita María Teresa González Gutiérrez, de Auxiliar Administrativo a Oficial de segunda Administrativo.

D. José Gutiérrez Seco, de Auxiliar Administrativo a Oficial de segunda Administrativo.

Señorita María Teresa Piris González, de Auxiliar Administrativo a Oficial de segunda Administrativo.

D. Mariano Bolonio Pérez, de Aspirante Administrativo a Auxiliar Administrativo.

D. Rafael de la Torre Rodríguez de la Paz, de Auxiliar Administrativo, a Oficial de segunda Administrativo.

D. Felipe Aranda Pérez, de Auxiliar Administrativo a Oficial de segunda Administrativo.

Señorita Margarita Hernández Vara, de Auxiliar Administrativo a Oficial de segunda Administrativo.

D. Ramiro Díaz Florido, de Técnico de Organización de segunda a Técnico de Organización de primera.

NOTICIAS DE LA LM ERICSSON

La primera central telefónica entregada por la LM Ericsson, cumplió 50 años en 1973. Es una central del tipo selectores de 500 líneas y fue puesta en servicio en Rotterdam el día 10 de mayo de 1923 y, desde entonces ha funcionado impecablemente.

SISTEMA ELECTRICO DE VOTACION PARA EL PARLAMENTO FINLANDES

La mayor parte de este sistema ha sido producido e instalado por la LM Ericsson Telematerial AB de Estocolmo y la **Oy LM Ericsson AB finlandesa.**

Cada miembro del Parlamento tiene su panel de control. Los miembros pueden corregir su voto si por error han oprimido otro botón que no haya sido el intencionado. El panel de los miembros contiene también un micrófono, un altavoz para escuchar las alocuciones de la sala y lámparas de señalización, las cuales indican, por ejemplo, el tiempo máximo de alocución. En la mesa del Presidente de la Cámara, se encuentra un panel de maniobra con botones para dirigir las votaciones.

Los votos son contestados por el equipo central de la instalación de votación. El resultado de la votación aparece en un panel de la sala plenaria y en un panel de registro, el cual es fotografiado automáticamente por dos cámaras. La fotografía muestra el voto de los miembros, el resultado de la votación, el número de votantes, la fecha, etc.

La LM Ericsson ha recibido el encargo de suministrar el equipo de antena al satélite «GEOS», para la transmisión telemétrica de datos científicos a la tierra.

PARA VOSOTRAS

El Mercado Común Europeo, ha organizado una encuesta entre 7.000 mujeres, en la que las ha sometido a una serie de preguntas relacionadas todas ellas sobre su promoción profesional y humana. Tabuladas las contestaciones, se ha llegado a conclusiones muy reveladoras. En primer lugar, puede afirmarse que la mujer en Europa no se ha integrado en el trabajo en igualdad con respecto al hombre. En Alemania las mujeres ocupan puestos generalmente, de categorías inferiores, solo una cuarta parte ocupan puestos mejores y las que ocupan funciones superiores son la excepción. En Italia, la situación es todavía más vejatoria, trabajan más duramente y tienen retribuciones bastantes más inferiores que en Alemania. En Francia sin embargo, el dos por ciento de las mujeres que ejercen una profesión, han promocionado a la primera línea dentro de sus actividades específicas. Es revelador que suponga una situación tan destacada un porcentaje tan mínimo, lo que viene a demostrar la relación de discriminaciones que existe con respecto del hombre.

También se ha podido constatar que en aquellos países que parece que existe una mayor igualdad de retribuciones de sexos, muchas veces es aparente, puesto que determinados trabajos sólo los realizan las mujeres, a las que realmente no se retribuye bien, sin que haya relación comparativa, puesto que en ellos no trabajan los hombres. Precisamente se hizo así para abaratar la mano de obra.

En el ámbito de la política tampoco se ha logrado su integración en proporciones aceptables. Las danesas, solo ocupan 28 puestos en el Parlamento, frente a 178 hombres; las holandesas, 20 ante 205; las alemanas, 30 ante 518; las inglesas, 26 ante 630; las luxemburguesas, 2 ante 56; las italianas, 20 ante 630; las belgas, 6 ante 206; las irlandesas, 4 ante 140 y las francesas, 8 ante 490 hombres.

En España tenemos que reconocer, que últimamente la mujer ha logrado intensificar un poco su integración dentro de la política, sobre todo teniendo en cuenta su participación nula unos años antes. Actualmente existe un Director General de Aisistencia Social, cinco Consejeros Nacionales, ocho Procuradores en Cortes, treinta y tres Alcaldes y siete Diputados Provinciales.

En la esfera sindical —su participación es mucho más activa— existen 324 Vocales Nacionales, 6.900 Vocales Provinciales, 4.600 Jurados de Empresa y 22.700 Enlaces Sindicales.

Dentro de la población activa, la mujer española trabaja en proporción con el hombre en un 24,6 por ciento. En diez años, la mujer ha aumentado su integración al trabajo en un 6,5 por ciento. Conviene destacar a efectos comparativos que en el Japón las mujeres trabajan en un 40 por ciento, en Rusia el 50 por ciento, en Inglaterra el 51,8 por ciento y en Australia el 40 por ciento.

Estimamos sin embargo, que también habría que haber contado como trabajo activo el de las amas de casa, aquellas que no trabajan fuera de su hogar, pero que cumplen una misión importante dentro de la sociedad, como es cuidar de su hogar lo que no debe ser tampoco incompatible sino necesario para su propia realización y, hasta para que la mujer pueda educar a sus hijos, el trabajo por cuenta ajena o propia. Bien es cierto que en muchos casos no es posible, bien por razones personales o por los obstáculos que la sociedad les pone.

De los datos enumerados podemos deducir a primera vista, que la sociedad y el hombre en concreto, han sido injustos frente a la integración de la mujer. Es posible que en parte sea cierto, pero no es menos verdad que la abulia, la mal entendida virtud tradicional de que la mujer debe ser custodiada en el hogar, la comodidad, la falta de responsabilidad, el propio sentido personal de su realización, su falta de estudios y su poco interés por los mismos, hayan sido la causa principal de esa situación. La redención que ya se inició hace siglos, nadie podrá hacerla por otro, si no es la misma persona que ponga el máximo interés, hará falta que se le den los cauces precisos, pero es el interesado —en este caso la mujer— la que ha de poner el máximo empeño, incluso, aunque las condiciones no le sean favorables. Como decía Machado: «No hay camino, se hace camino al andar», es decir si las mujeres ponemos pasión y entusiasmo, es seguro que lograremos ocupar los puestos que por nuestra inteligencia, esfuerzo y trabajo merezcamos. Es justo y es necesario, no ya por nosotras mismas, sino por la propia sociedad que necesita de nuestra peculiar manera de ser, de nuestra sensibilidad y distinta forma de ver las cosas, para hacer una sociedad más justa y más participada.

PAGINA FAMILIAR

RELACION DE MATRIMONIOS

El día 11 de mayo pasado, contrajeron matrimonio nuestros compañeros, don José María Amado López y la señorita Luz Divina Rodríguez Ortega.

Nuestra más cordial enhorabuena.

RELACION DE NACIMIENTOS

El día 15 de mayo pasado, nació **Gemma**, hija de nuestro compañero don Julio San Segundo y de doña María del Pilar Esteban.

Felicidades.

NOTAS NECROLOGICAS

El pasado día 24 de mayo, falleció la abuela de don José Luis García González.

El día 17 de junio último, falleció María Beatriz Fernández Veles, de nuestra Fábrica de La Coruña.

Nuestro más sentido pésame.

SERVICIO DE ACCION SOCIAL (Distribución estrictamente interna) **Imprime: ANRO, S. A. - Madrid**